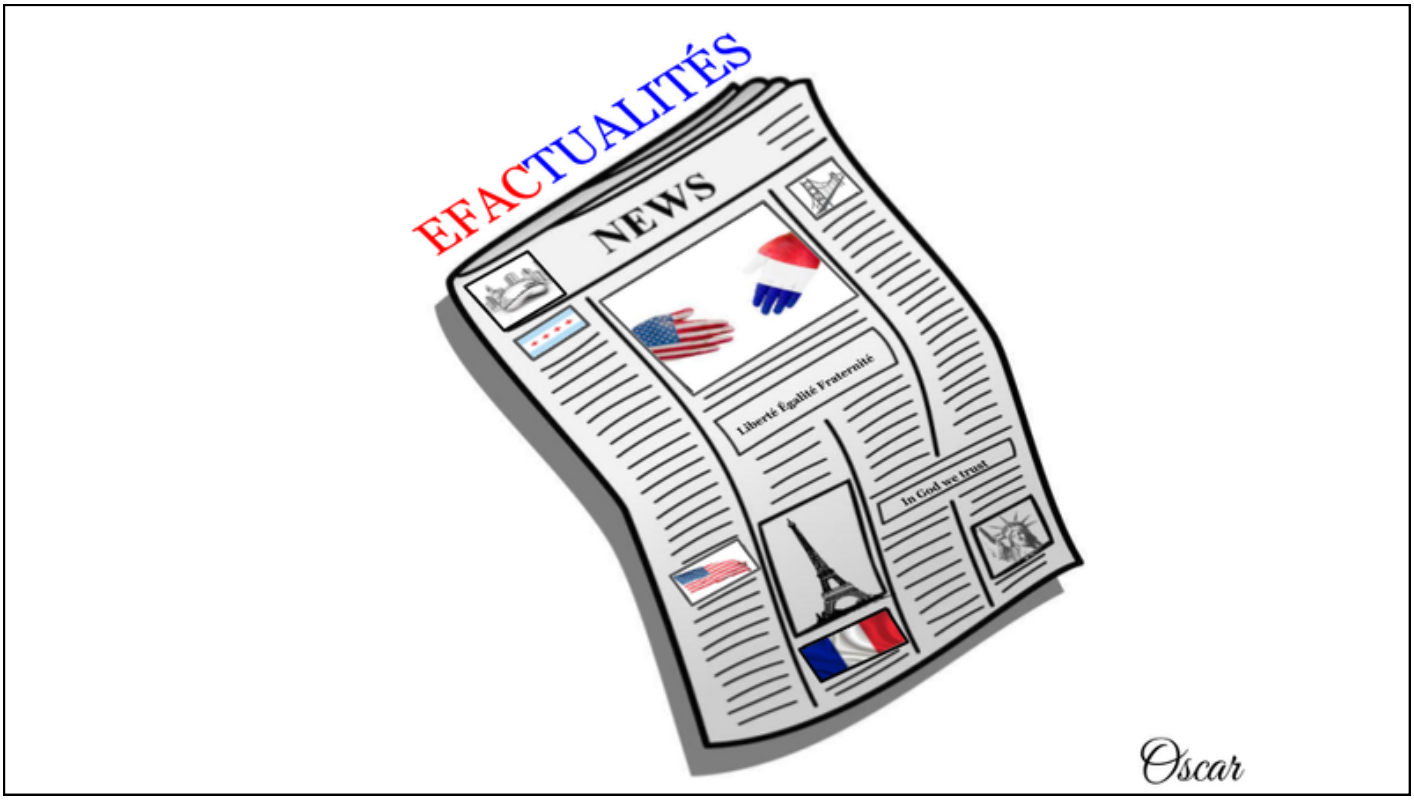

Automne-Hiver 2023

Sommaire

Société:
Le Prix Nobel p.1
Pollution Lumineuse p.2
C'est quoi les Médias p.3
C'est quoi l'Education p.4 à 5
Le travail des enfants de la compagnie Mars p.6
C'est quoi le harcèlement? p.7 à 8
Le port des armes p.9
Petites Gourmandises:
Bubble Tea p.10 à 11
Technologie:
Le AI p.12
Sports:
C'est quoi le NFL p.13
C'est quoi l'Euro 2024 p.14
Art et Culture:
Noël p.15
Photographie de Classe p.16

Edito

Dans ce journal, les classes de CM2 et 6ème vont vous parler de plusieurs sujets dont les principaux thèmes sont: "Société", "Petites Gourmandises", "Technologie", "Arts et Culture" et "Sports". Si vous avez besoin d´aide pour vous repérer, le sommaire est à gauche de l´édito, nous espérons que cela vous plaira. Bonne lecture!

Société

LE PRIX NOBEL

Le Prix Nobel, créé en 1901, récompense des personnes pour leur travail en faveur de l'humanité, à travers leurs découvertes, leurs inventions, leurs œuvres littéraires, leurs actions pour la paix...

Le prix Nobel est une récompense de portée internationale. Remis pour la première fois en 1901, les prix sont décernés chaque année à des personnes « ayant apporté le plus grand bénéfice à l'humanité », par leurs inventions, découvertes et améliorations dans différents domaines de la connaissance, par l'œuvre littéraire la plus impressionnante, ou par leur travail en faveur de la paix, suivant ainsi les derniers vœux d'Alfred Nobel, inventeur de la dynamite. Au XXIème siècle, les prix sont décernés pendant tout le mois d'octobre de chaque année. La cérémonie de remise des prix a lieu le 10 décembre, jour de l'anniversaire de la mort d'Alfred Nobel. Il y a 6 prix différents décernés chaque année : Nobel de médecine, de chimie, de physique, de littérature, d'économie et de la paix. Pour concourir, il est impossible de s'inscrire soi-même. Chaque candidature doit être proposée par des spécialistes reconnus, ou par son propre pays, ou même par un ancien Prix Nobel. Il peut y avoir jusqu'à 200 candidatures pour le prix Nobel de la paix par exemple ! Le jury, composé de grands noms des sciences, de la littérature et du monde économique, est toujours suédois et norvégien pour le choix du prix Nobel de la Paix. À l'époque en effet d'Alfred Nobel, la Norvège appartenait à la Suède.

Les jurés désignent un gagnant dans chaque catégorie. Il reçoit alors une médaille, un diplôme et 1 million d'euros environ. L'argent reçu par le gagnant est souvent utilisé pour faire des recherches ou des dons à des œuvres de charité. Tu connais sûrement Marie Curie, prix Nobel de physique en 1903 et Barack Obama, Nobel de la paix en 2009. Car si tous les prix Nobel sont prestigieux, celui de la paix est le plus connu dans le monde entier.

La semaine dernière, plusieurs prix Nobel ont été décernés. Et, cocorico, la Franco-Suédoise Anne L'Huillier et ses deux collègues ont reçu le prix Nobel de physique.

Sources:

https://www.1jour1actu.com/culture/cest-quoi-le-prix-nobel
https://www.enseignementsup-recherche.gouv.fr/fr,
https://fr.wikipedia.org/wiki/Prix_Nobel

Manon-CM2 Elisa-6ème Adam-CM2

La Pollution Lumineuse

C'est quoi la pollution lumineuse?

La pollution lumineuse est le fait de ne plus pouvoir voir les étoiles à cause des lumières artificielles dans les villes, des voitures, etc. Par exemple, la pollution lumineuse est très présente à Chicago: le soir, on ne peut plus voir les étoiles dans le ciel car les lumières les cachent.

Comment la pollution lumineuse nous affecte?

Pour ceux qui aiment voir les étoiles, dans certains endroits ce n'est plus possible. Pour avoir une meilleure vue des étoiles, il faut voyager dans des endroits très loin des villes et des autres humains.

Préférons-nous la lumière des villes ou les étoiles?

Elena: "Je ne sais pas à quoi ressemblent les étoiles, je ne les ai jamais vues."

Nathalie: "Je préfère les étoiles car je trouve qu'elles sont plus belles, mais je les vois presque seulement sur des photos de l'Internet."

Mme Lepannetier: "J'aime les deux car elles illuminent le paysage. Ce sont des sources lumineuses qui réchauffent le cœur. Dans le premier cas, il s'agit d'environnement urbain. Dans le deuxième, l'environnement est plus naturel car les étoiles sont plus visibles en dehors de toute pollution urbaine."

Source:
https://www.1jour1actu.com/france/cest-quoi-la-pollution-lumineuse

Nathalie-CM2 Elena-CM2

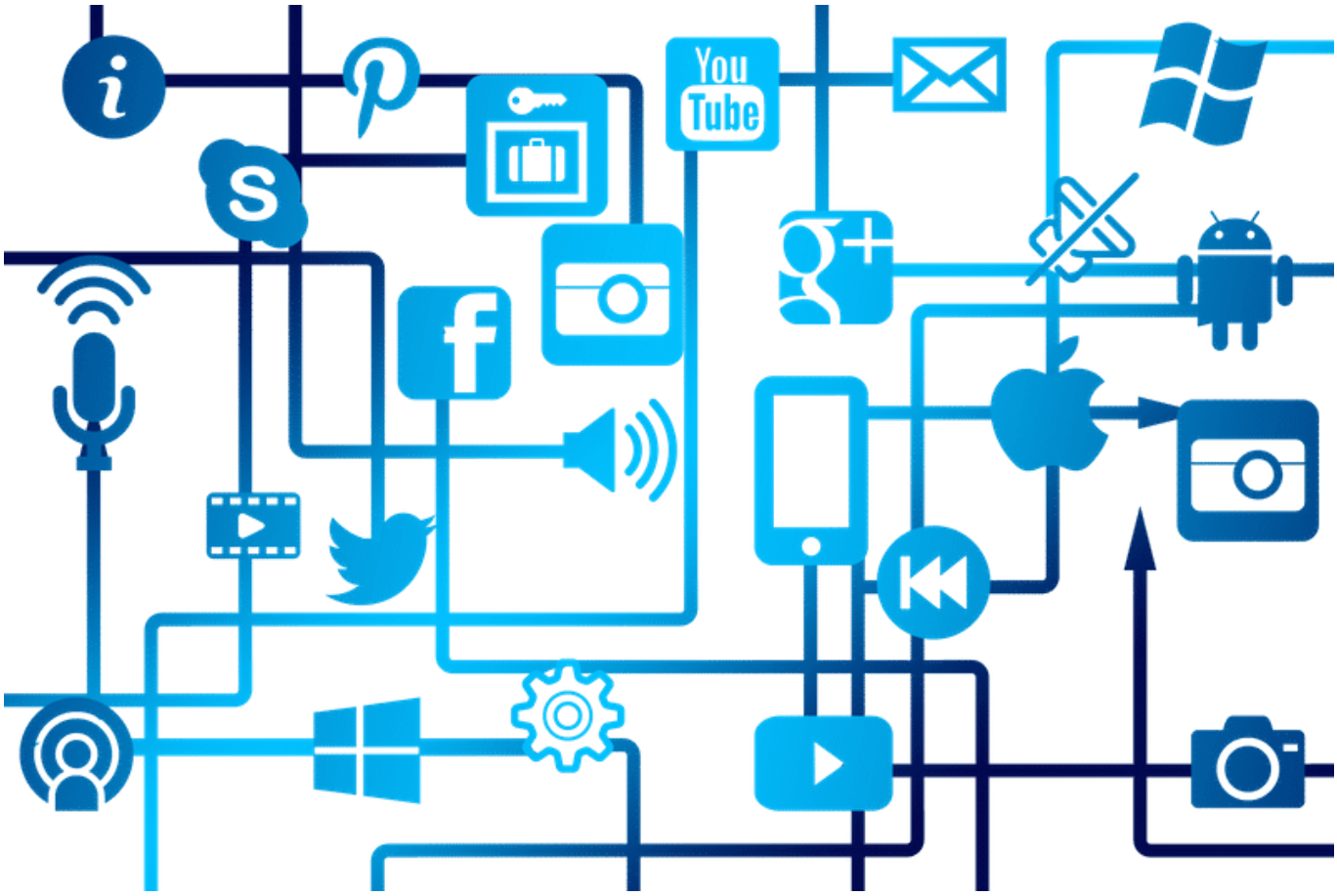

C'est quoi les médias ?

Les médias sont des informations diffusées pour le public via internet, les journaux, la télévision, les téléphones et les radios. La presse est écrite, illustrée, imprimée et lue par les lecteurs. Les médias audio sont soit écoutés sur les radios ou via des casques. Les médias visuels sont regardés à la télévision ou sur internet par des téléspectateurs. Enfin les réseaux sociaux utilisent des outils de partage et de discussion comme Facebook et Twitter.

Qui fabrique ces informations ?
Ce sont principalement les journalistes qui observent et rapportent les événements auxquels ils assistent avant d'avoir recherché des explications et vérifié les réponses. Ensuite, ils mettent en forme leurs sujets selon le média pour lequel ils travaillent.

Source :
https://www.youtube.com/watch?v=SMe1wzKsVVA

Brune-CM2 Adam-CM2

C’est quoi l'éducation?

Selon le dictionnaire Larousse, la définition de l’éducation est l’action d’éduquer, de former, d’instruire quelqu'un. L'éducation, c'est donc ce qu'on apprend grâce à nos parents, à l'école, aux musées, en faisant des recherches, avec nos amis, etc. L'éducation, c'est ce qu'on apprend dans le but de penser par soi-même, de s'intégrer dans la société, et de respecter le monde qui nous entoure.
L'éducation peut varier d'une époque à l'autre, et d'un pays à l'autre. Dans certains pays, il est plus compliqué d'accéder à l'éducation en allant à l’école. Par exemple, en Kirghizie, certains jeunes doivent parcourir des dizaines de kilomètres à cheval dans la neige et par un froid extrême (-40°) pour se rendre à l’école. En France, avant les lois de Jules Ferry en 1881, l’école n’était pas obligatoire, et beaucoup d’enfants devaient travailler pour aider leurs familles. Aujourd’hui l’école est publique, laïque, mixte et obligatoire jusqu’à 16 ans, alors qu’à 4.500 km en Afghanistan, l’éducation des jeunes filles est interdite depuis l’arrivée des Talibans au pouvoir.

L'éducation est importante pour votre carrière plus tard dans la vie. Si vous n'allez pas à l'école, vous n’obtiendrez pas un bon travail plus tard dans la vie. Lorsque les enfants vont à l’école, leur cerveau se développe, leur esprit se dilate et leurs yeux s’ouvrent. L’éducation a le pouvoir de changer le monde, si nous le laissons bien, en permettant à chaque enfant d’avoir accès à l’apprentissage.
Les enfants sont initiés aux concepts nutritionnels à l’école, ils sont encouragés à être actifs et commencent à comprendre l’importance du bien-être. Les enfants qui fréquentent l’école apprennent les valeurs, la morale et les moyens de résoudre les problèmes. Avec la capacité de prendre des décisions importantes et d’envisager toutes les possibilités, les enfants auront sans aucun doute plus de succès dans leur vie personnelle et professionnelle.

Avis de Camille : Je trouve que l'éducation est importante pour votre carrière plus tard dans la vie. Si vous n'allez pas à l'école, vous n’obtiendrez pas un bon travail à terme.

Avis d'Oscar : L'éducation est essentielle pour tout le monde car si on n'a pas été éduqué, nous ne nous intégrerons pas bien à la société de demain et nous n'aurons probablement pas le travail que nous souhaitons.

Avis d'Alice : Je trouve que l'éducation est très importante car cela crée un lien social entre les élèves et les professeurs favorisant une meilleure compréhension du monde d'aujourd'hui et de celui de demain.

Avis de Madeleine : L'éducation et l'école sont bénéfiques pour un état d'esprit positif. Elle donne à votre vie une certaine structure et routine. À l'école, les professeurs font ressortir votre créativité et votre intelligence.

<u>Sources</u>

1 jour, 1 actu : C'est quoi l'éducation ?
Les chemins de l'école : Des conditions extrêmes en Kirghizie ou à Madagascar
Larousse : Education

Madeleine-CM2 Alice-CM2 Oscar-CM2 Camille-6ème

Le travail des enfants de la compagnie “Mars”

C'est quoi la compagnie “Mars”?
La compagnie “Mars” est une marque de nourriture. Mars possède snickers, twix, extra, starburst, milky way…

Au Ghana, des enfants récoltent le cacao utilisé dans les Twix, M&M's et Snickers de Mars, selon un reportage de CBS News. Depuis plus de deux décennies, les plus grands chocolatiers du monde se sont engagés à éliminer – ou du moins à réduire leur recours au travail des enfants. Mais ces mêmes entreprises ont dépassé les délais imposés par l’industrie pour assainir leurs chaînes d’approvisionnement.

Sources:
ttps://www.cnbc.com/2023/11/30/mars-accused-of-using-child-labor-in-cocoa-supply-chain.html
https://www.mars.com/about/policies-and-practices/protecting-children-action-plan

Miah-6ème Louise-6ème Claire-CM2

C'est quoi le harcèlement ?

Un élève est victime de harcèlement lorsqu'il subit des mots vulgaires comme (menaces et taquineries). Un comportement négatif peut se produire lorsqu'un élève, ou un groupe d'élèves, font des choses à un autre élève; que ce soit de manière physique (frapper, pousser, frapper du pied, pincer). Les actions négatives peuvent également être manifestées sans parole, ni contact physique (grimaces, gestes, signes, mots vulgaires). Tous les adultes doivent agir ensemble pour prévenir et combattre le harcèlement.

L'élève harcelé est en grande souffrance. On le reconnaît parce qu'il change de comportement: il se sent seul, il veut se faire du mal; c'est une situation atroce. On sait aujourd'hui que le harcèlement peut avoir de graves conséquences sur la santé des enfants qui se font maltraiter. De plus, l'élève harcelé n'ose bien souvent rien dire aux adultes, parce qu'il a honte et qu'il a peur des représailles.

Que pensez-vous du harcèlement?

Ms. Stan: "It's not ok but I hope that it's not tolerated."
Mme Stan: « Ce n'est pas bien mais j'espère que ce n'est pas toléré. »

Ms. Lalley: "It's not good and it's definitely a problem that is really serious and what we can do with the bullying."
Mme Lalley : « Ce n'est pas bon et c'est vraiment un problème grave. Nous devons lutter impérativement contre l'intimidation. »

Ms. Vogt: "I think people bully because they don't have self esteem of themself."
Mme Vogt : « Je pense que les gens intimident parce qu'ils n'ont pas d'estime de soi. »

Ms. Bangser: "It's bad and no one should be bullied."
Mme Bangser : « C'est mauvais et personne ne devrait être victime d'intimidation. »

Noam: "Je pense que c'est très mal et que toute situation d'harcèlement devrait être stoppée."

Que feriez-vous pour l'arrêter ?

Ms. Kimball: "I would talk it out and ask why it's happening."
Mme Kimball : « J'en parlerais et je demanderais pourquoi cela se produit. »

Ms. Lalley: "I would speak with the bully and tell him/her that it's not nice and that it's horrible."
Mme Lalley : « Je parlerais avec l'intimidateur et lui dirais que ce n'est pas gentil et que c'est horrible. »

Ms. Vogt: "I would talk to them to stop. I would tell them to be kind and tell them what would you think if you got bullied."
Mme Vogt : « Je leur dirais d'arrêter. Je leur dirais d'être gentils et je leur dirais ce que vous penseriez si vous étiez victime d'intimidation.

Ms. Bangser: “I would step in and talk to the person who is bullying.”
Mme. Bangser : « J'interviendrais et parlerais à la personne qui intimide. »

Ambre: « Je dirais à la personne qui harcèle d'arrêter car ce n’est pas drôle et cette situation ne mènera à rien de bon. I would tell the person who is harassing to stop because it's not funny and it won't get you anywhere. »

Pourquoi penses-tu que les gens harcèlent ?

Ms. Kimball: “They don’t know how to express themselves so they bully other people.”
Mme Kimball : « Ils ne savent pas comment s’exprimer, alors ils intimident les autres. »

Ms. Lalley: “I think because they are sad or hurt so they hurt other people.”
Mme Lalley : « Je pense que c’est parce qu’ils sont tristes ou blessés alors ils blessent les autres. »

Ms. Odrobina: “Maybe they think it’s funny to bully.”
Mme Odrobina : « Peut-être qu’ils trouvent drôle d’intimider. »

Ms. Vogt: “If they are sad they bully.”
Mme Vogt : “S’ils sont tristes, ils intimident. »

Ms. Bangser: “ They bully because they’re insecure about themselves.”
Mme Bangser : « Ils intimident parce qu’ils ne sont pas sûrs d’eux-mêmes."

Brune:
https://www.education.gouv.fr/non-au-harcelement/qu-est-ce-que-le-harcelement-325361
https://www.1jour1actu.com/france/cest-quoi-le-harcelement-a-lecole-2

Brune-CM2 Noam-CM2 Ambre-6ème

LE PORT DES ARMES

Depuis la révolution américaine, le droit de porter des armes pour les citoyens américains est garanti par le deuxième amendement de la constitution américaine. Après l'indépendance, ce droit doit permettre aux citoyens d'assurer leur sécurité.

Mais chaque État a ses propres lois sur le port d'armes. Il est plus difficile d'avoir un permis de port d'armes dans l'Illinois ou à New York que dans le Kentucky.

Au niveau fédéral, il existe des lois encadrant le droit de port des armes, mais ces lois sont très limitées. L'industrie des armes finance et fait campagne pour défendre le droit de porter des armes, y compris des armes de guerre comme les pistolets automatiques avec la NRA National Riffle Association. De nombreux hommes politiques assistent à ces conventions pour se faire réélire.

Aux Etats-Unis, un tiers des adultes détient au moins une arme à feu et le nombre de victimes d'accidents domestiques lié à ces armes ou de tueries de masse est particulièrement important. Le droit de porter des armes est régulièrement remis en cause dans les médias et par des hommes politiques lors de chaque tuerie mais aucune loi fédérale ne durcit les conditions.
Le port d'armes automatiques n'a pu être adopté ces dernières années; faute d'une majorité politique suffisante au Congrès. L'impression légale d'armes avec des imprimantes 3D ces dernières années a également relancé le débat sur les lois encadrant les armes à feu aux Etats-Unis.

Sources:
Google et Wikipedia

Julie-6ème

Petites Gourmandises

Bubble Tea

Le bubble tea ou « thé aux perles » nous vient tout droit de Taïwan ! Presque devenue la boisson nationale du pays depuis les années 80; elle se compose de thé, de perles de tapioca, d'un sirop au parfum de votre choix et peut se déguster soit à l'eau, soit au lait, soit en mélangeant subtilement les deux. Une recette facile à réaliser que vous retrouverez ici.

INGRÉDIENTS :

Thé noir 1 c. à café

Eau 200ml

Sirop 30ml

Tapioca 40g

Lait 3 c. à la soupe

PRÉPARATION :

- Préparation : 5 min
- Cuisson : 30 min
- Repos : 1h 30 min

1:
Portez l'eau à frémissement. Laissez infuser le thé puis transvaser dans un récipient. Réservez au réfrigérateur.
2:
Dans une casserole, faites bouillir de l'eau. Lorsque l'eau bout, baissez à feu moyen, versez les perles de tapioca et laissez cuire environ 30 min.
3:
Egouttez-les, mettez-les dans un bol et versez le sirop de votre choix dessus. Stockez-les au réfrigérateur.
4:
Lorsque votre thé et vos perles de tapioca sont tous les deux bien froids, mélangez-les dans un grand verre et ajoutez le lait.
5:
Buvez votre bubble tea avec une paille de gros diamètre, pour pouvoir aspirer les perles de tapioca en le dégustant. Et pour une boisson encore plus fraîche, n'hésitez pas à ajouter quelques glaçons !

DIÉTÉTIQUE

En préparant votre bubble tea à la maison, vous en maîtrisez parfaitement les ingrédients. Cette boisson demeure toutefois assez sucrée et riche; aussi, il convient d'en consommer exceptionnellement, dans des quantités modérées et dans le cadre d'une alimentation équilibrée. Vous pouvez colorer les perles de tapioca en versant du colorant alimentaire dans la casserole, lors de la seconde étape. Et si vous n'êtes pas très amateur de thé noir, vous pouvez le remplacer par du thé vert.

QUESTIONS FRÉQUENTES

Quel type de thé utiliser pour cette recette ?
Vous pouvez utiliser du thé noir mais aussi du thé vert, au jasmin ou à la menthe si vous aimez ceci.

Nous espérons que vous l'aimerez! Bon appétit!

Sources:
https://www.cuisineaz.com/recettes/bubble-tea-102200.aspx
https://veggiefestchicago.org/recipe/bubble-tea-or-coffee/

Nathalie-CM2 Elena-CM2

Technologie

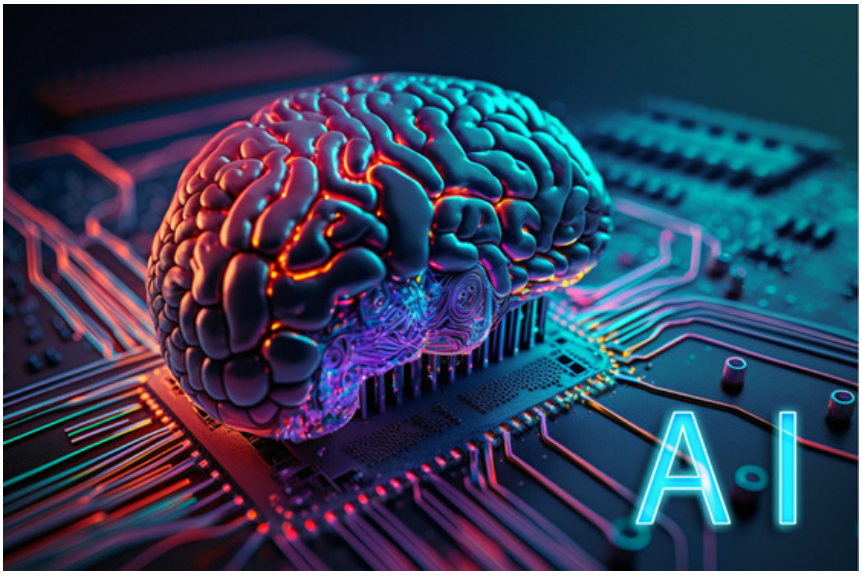

L'A.I.

Les questions: Peux-tu définir l'A.I.? Est-ce dangereux?

Avis de Mrs. Rutkowski:
1) C'est dangereux.
2) L'A.I. est quelque chose d'électronique qui peut faire quelque chose pour vous et penser à votre place. Il agit sans émotion et vous donnera le plan le plus stratégique sans considérer véritablement les autres.

Avis de Ms. Clyde
1) Intelligence artificielle informatique - réponses générées à chaque problème identifié.
2) Je pense qu'il peut être dangereux s'il est mal utilisé.

Avis de Mr.Kalas:
1)AI is a computer generated intelligence or next iteration of search platforms like google.
2) I think Ai can be dangerous if lawmakers and developers aren't responsible.

Avis de Ms. Bangser
It is an advanced robot that learns as it grows.
I think it depends on who or how they are using it but I think it is dangerous.

C'est quoi l'A.I.?

L'intelligence artificielle (IA) est une vaste branche de l'informatique capable d'effectuer des tâches habituellement exécutées par l'intelligence humaine. L'IA est une science interdisciplinaire avec de multiples approches et progrès en matière d'apprentissage automatique. En particulier, elle crée un changement de paradigme dans tous les secteurs de l'industrie technologique.

Sources:
https://builtin.com/artificial-intelligence

Cyril-6ème Marc-6ème Léo-6ème

Sport

C'est quoi la NFL?

La NFL (National Football League) est un tournoi national de football. Le Super Bowl est la finale de ce tournoi. L'année dernière "les Kansas City Chiefs" ont gagné contre "les Philadelphia Eagles". Les Chiefs ont gagné avec 38 - 35, avant la fin, les chiefs avaient fait un field goal.
Field Goal = 3 points
Touchdown = 7 points

Jalen Hurts (Universitaire)
Jalen Hurts est né le 7 août 1998, il est "un quarterback' de football américain "des Philadelphia Eagles'. Il a joué ses 3 premières saisons de football à l'université Alabama où il a fait deux apparitions consécutives au championnat de football universitaire. Il a été membre de l'équipe qui a remporté le titre de 2018.

Qui a le plus de chance de gagner la NFL?
Quand je parle de "NFL Standing", les "Philadelphia Eagles" ont le plus de chance de gagner car ces derniers ont gagné 10 matchs et en ont perdu qu'un. En deuxième place, on a les "Dallas Cowboys" qui ont gagné 9 matchs et en ont perdu 3. En troisième place arrivent " les Baltimore Ravens" qui ont gagné 9 matchs et en ont perdu 2. J'ai mis les Ravens en troisième et dernière place après les Cowboys qui ont remporté plus de matchs sur la saison.

<u>Sources:</u>
https://en.wikipedia.org/wiki/Jalen_Hurts
https://www.google.com/search?q=super+bowl+2023+score&rlz=1C1GCEA_enUS1079US1079&oq=super+bowl+2023+score&gs_lcrp=EgZjaHJvbWUyCQgAEEUYORiABDIHCAEQABiABDIICAIQABgWGB4yCAgDEAAYFhgeMggIBBAAGBYYHjIICAUQABgWGB4yCAgGEAAYFhgeMggIBxAAGBYYHjIICAgQABgWGB4yCAgJEAAYFhge0gEJMTU3NDNqMGo3qAIAsAIA&sourceid=chrome&ie=UTF-8
https://www.google.com/search?q=nfl+standings&rlz=1C1GCEA_enUS1079US1079&oq=nfl+&gs_lcrp=EgZjaHJvbWUqDQgCEAAYgwEYsQMYgAQyBggAEEUYOTINCAEQABiDARixAxiABDINCAIQABiDARixAxiABDINCAMQABiDARixAxiABDINCAQQABiDARixAxiABDINCAUQABiDARixAxiABDIQCAYQABiDARixAxiABBiKBTIQCAcQABiDARixAxiABBiKBTINCAgQABiDARixAxiABDINCAkQABiDARixAxiABNIBCTEwMTE5ajBqN6gCALACAA&sourceid=chrome&ie=UTF-8#sie=lg;/g/11k4hhjvj6;6;/m/059yj;st;fp;1;;;

Mathieu- 6ème Mathis-6ème Zoé-CM2

l'EURO 2024

C’est quoi l’EURO 2024?

L’EURO 2024 est un tournoi européen qui se déroule tous les quatre ans. Cette année c’est la 17ème édition du Championnat d’Europe de football de l’UEFA. L’EURO est un tournoi international pour les équipes internationales masculines de l'Europe.

Où se joue l’EURO 2024?

Ce sera la troisième fois que des matches du Championnat d'Europe se joueront sur le territoire allemand. L'Allemagne de l'Ouest a accueilli le tournoi de 1988 et quatre matches de l'Euro 2020 multinational ont été disputés à Munich.

Qui a le plus de chance de gagner l’EURO?

Pourtant, le récent finaliste de la Coupe du monde n'est pas le favori pour “les bookmakers”. C'est le pays hôte allemand qui a les faveurs des sites de paris sportifs. La France n'est toutefois pas si loin. Elle se trouve à la deuxième place, juste derrière l'Allemagne, mais à égalité avec l'Angleterre. Enfin, l'Espagne et l'Italie, le tenant du titre, complètent le top 5.

Source:

https://en.wikipedia.org/wiki/UEFA_Euro_2024

https://www.90min.com/fr/posts/le-favori-pour-remporter-l-euro-2024-devoile

Mathieu-6ème Mathis-6ème Zoé-CM2

Art et Culture

NOËL

Noël est une fête joyeuse et vivante, mais comment se fait-il qu'elle soit devenue si populaire ? Riche en traditions et entourée de festivités, la journée du 25 décembre marque pour les Chrétiens la naissance du Christ à Bethléem. Depuis l'Antiquité, hiver rime avec festivités. Et certaines traditions liées à ces fêtes ont fini par être tout de suite associées à Noël.

L'INFLUENCE ALLEMANDE

En Allemagne (où ont vu le jour d'autres traditions comme les couronnes de l'Avent, les figurines casse-noisettes, et les marchés de Noël), Noël a été teinté d'une influence politique. Dans les années 1930, les nazis ont essayé d'en faire une fête non chrétienne en l'honneur du Troisième Reich.

Sources:
Google et Wikipedia

Claire-CM2 Miah-6ème Louise-6ème

Remerciements

EFACTUALITÉS est une publication des élèves de l'EFAC de 6ème (Camille, Ambre, Marc, Louise, Mathieu, Léo, Julie, Miah, Elisa, Cyril et Mathis) et de CM2 (Manon, Nathalie, Elena, Alice, Zoé, Claire, Noam, Madeleine, Oscar, Brune, Adam) sous la direction de Mme Lepannetier.
Équipe d'édition : Noam, Adam, Nathalie, Elena, Alice et Manon.